朝鮮日報 朝刊
本紙朝夕刊十二面

社說

原價計算制度
一般生産業에까지實施

一

價格에 關한 經濟學上 學說中에는 여러가지가 잇지만 그 中의 하나로 오늘날 오히려 「아가데미」한 價値를 가지고 잇는것은 곳 生産原價說이다。即 이 學說에 依하면 生産物의 價格은 그 物件을 生産하는데 使用된 物料, 勞賃及其他諸費用을 合算한 것으로 決定된다는 것이다。이 原價說은 經濟現狀의 實地와 맛지아니하므로 價格의 原理를 說明하는 한個의 學說로서는 그 存在의 餘地가 업서진 것이다 그러나 價格形成의 原始的 學說로 理論發達의 初段階를 說明하는 歷史的 價値는 認定되던것이다 統制經濟가 完全實行되어서 生産과 配給이 整然한 組織으로 一絲不亂으로 管理되고 國家의 目的과 背馳되는 行動을 敢行하여서 暴利를 貪하는 國民을 絶滅하는때에 잇서서는 生産事業의 一切部門을 國家的으로 管理統制하고 生産物의 價格도 그生産物을 生産하는데 必要한 原價를 計算하여 物價를 統一的으로 規制할수도 잇는것이다。

二

東京電에 依하면 國家總動員法發動에 依하여 軍需工業法計算令은 오는 七月一日부터 實施되어 統一原價計算制度 利潤統制를 斷行에 依하여 軍需品의 生産擴充과 低物價政策이 强力的으로 推進하게되엿는데 同樣의 方式을 一般産業에 까지 適用하느냐 안느냐는 注目의 的이 되던바 商工省當局은 戰時産業의 新段階로 이方式에 全面的實施를 表하여서 于先 一般産業의 統一原價計算制의 實施를 準備에 進行하기로하고 同省에 設置된 財務管理委員會를 擴充하기로 決定하고 벌써 人選中에 잇다고한다 그리고 이 統一原價計算制度實施는 合理化經營에 依한 生産擴充實施의 前提로 利潤統制의 基礎가 되는 것이므로 商工省은 約三個年計畫으로 金屬 纖維工業等 重要한 三十業種에 對하여 統一原價計算方法을 決定할方針이고 이를爲하여 財務管理委員會의 擴充과 業種別臨時委員會를 設置實行하여서 各種業種의 原價計算方式을 順次決定할 豫定이라고 한다。

三

此와 別로이 價格形成中央委員會 原價計算專門委員會에서도 目下 業種別原價計算方式의 審議를 進行하고잇다 그러나 이것은 公定價格決定의 基本條件되는 材料를 主眼으로 하기때문에 拙速主義로 進行하엿다。그러나 反面에 잇서서 今回의 委員會는 管理의 目的도 多分히 包含된것이므로 兩委員會의 決定된 原價計算方式을 有効하게 連繫利用하여서 低物價政策의 遂行과 아울러서 生産擴充의 政策을 强化하게 될것이다 이와가치 함으로 因하여 公定價格의 基準이될 原價計算이 統一的으로 되어가는것은 物價統制의 一段의 內容的進化라고 볼수가잇다。그리고 原價計算이 價格決定의 基準이되는 것은 새로운 活力을 어더서 有効하게될 셈이다。그러나 自由經濟의 需要供給의 바란스로 價格이 決定되는것을 統制經濟의 코스트로 價格을 決定하는데로 移行함에는 難關과 矛盾이 豫期되므로 될수잇는限 이것을 最少限度化하여야 할것이다。

低物價政策을强行 國民生活安定圖謀
地方長官會議席上 藤原商相訓示要旨

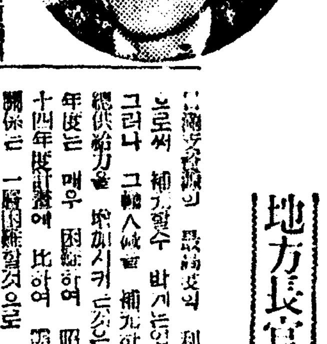

【東京電話同盟】地方長官會議에서의 藤原商相 訓示要旨는 다음과 갓다

東亞新秩序建設을 完遂하고 또한 歐洲戰亂勃發後의 國際情勢에 對處하여 適應하기爲하여는 今後 더욱 國家總力의 充實强化에 全般的 努力을 하지안흐면 안되리라고 생각한다 따라서 從來政府가 施策하여온 生産力擴充, 物資需給調整, 物價統制, 輸出振興等 諸方策은 現下情勢에 卽應하여 더욱 이를强化시키지안흐면 안된다 먼저 統制經濟運行의 基幹이 되는 今年度物資動員計畫樹立에 對하여는 從來의 經緯와 現下諸般情勢를 考慮하여 企劃院을 中心으로 關係各廳과 緊密한 協調를 圖謀하여 目下 審議中인데 今年度는 國際情勢變化等에 依하여 特別히 單價의 昂騰은 免할수업고 따라서 輸出貿易關係의 進展을 圖謀하려고는하나 物資動員計畫의 基礎가되는 總輸入力의 想定은 昨年에 比하여 實質的으로는 相當히 減少될것으로 생각한다 이에 對하여 生産力擴充計畫을 遂行함에 잇서서는 生産力擴充의 增加及圓域으로부터 生産物의 輸入增加, 其他資金回收等 [illegible] 以上의 資源의 最高度의 利用으로써 補充할수 밧게는 업다 그러나 그 輸入減을 補充하고 또 供給力을 增加시키는 것은 今年度는 매우 困難하여 昭和十四年度計畫에 比하여 需給關係는 一層困難할것으로 豫想된다 따라서 一般民需는 勿論 各需要部門이 모두 相當한 節約을 强調될것은 必至의 勢이다 勿論 生活必需品의 供給確保에 對하여는 必要適切한 措置를 講究하여 國民生活도 하여금 戰時에 相應하도록 整備하는데 特히 努力하지안흐면 안된다 이러한 狀態이므로 今年度는 生産財이고 消費財임을 不問하고 그 生産配給, 消費各部面에 亘하여 더욱 徹底한 統制强化가 必要하다 生産力擴充計畫에 對하여는 今年度는 計畫年度達成을 明年度에 압두고 遂行狀態의 如何는 本計畫의 成否를 決定하는것이라고 생각되므로 더욱 重點主義의 徹底, 其他施策에 依하여 各種隘路의 打開를 圖하고 生産力增强에 邁進함과 同時에 昨年末의 經緯에 비추어 石炭電力 [illegible] 排除하고 期於코 必要量만은 確保하고 싶다 卽 石炭의 需要가 激増한데 對하여 生産은 最近産地에서의 各種生産條件의 惡化에 依하여 卜의 影響을 밧고잇슬뿐아니라 配給機構의 不整備에 依한 石炭配給의 不圓滑과 相依하여 매우 困難한 狀態에 잇다 政府는 石炭問題의 重大性에 비추어 各般方策을 講究하여 그解決에 邁進하기로 되엿다 먼저 石炭生産力에 絶對不可缺의 條件인 資材及勞力의 供給은 다른 諸産業에 優先하여 이를 確保하기로 方針을 決定하엿고 그리고 積極的增産計畫에는 一定數量 以上의 增産者에게는 獎勵金을 또한 新鑛開發에 努力하는 者에게는 新鑛開發助成金을 交付하기로 하엿다 그리고 石炭配給의 圓滑을 期하기爲하여 石炭配給統制法을 制定하여 半官半民의 日本石炭株式會社로하여금 石炭의 一元的配給을 시키기로 되엿는데 十月에는 開業하게될줄로 생각한다 同社는 全國石炭의 一手買上及販賣를 하는同時에 石炭增産上의 要求와 物價政策上 要求와를 調和할것이 그 使命이다 그리고 粗惡炭의 增加는 現下石炭對策上 [illegible]이라고도 생각되는것으로 그取締의 徹底를 期하기爲하여 今番 石炭品位取締規則을 制定하여 石炭의 種類及品位를 明白히하기로 하고 石炭의 量的及質的向上을 圖謀하여 現下石炭問題를 解決하려고 생각하고잇다 그리고 [illegible] 問題를 [illegible] 解決하려고 생각 [illegible] 物價對策이 低物價政策을 [illegible] 貿易의 振興, 生産力의 擴充, 國民生活의 安定等을 確保하기爲하여는 物價는 [illegible]

及川新鎭海長官 九日門司에到着

【東京電話同盟】今番支那方面艦隊司令長官으로부터 橫須賀鎭守府司令長官에 轉補된 及川古志郎大將은 九日門司에 到着한다고 左記와 如히 八日大本營海軍報道部로부터 發表되엿다 及川古志郎大將은 明九日午前九時十分 門司에 上陸 [illegible] 十一日午前九時 [illegible] 東京驛着 [illegible] 大本營海軍部 [illegible] 十一時公表 [illegible] 豫定이다

東陽陷落도目睫間
第五戰區防禦線總崩壞

【〇〇에서八日發】[illegible] 七日朝來 [illegible] 我河南作戰部隊 [illegible] 〇〇에서八日發 [illegible]

帝國의前途多難 一致結束이緊要
外相、外交方針闡明

【東京電話同盟】有田外相은 八日 外務省所管地方官會議에서 左와如한 歐洲現下의 情勢, 支那事變 新段階의 意義를 闡明하고 이에對處할 帝國外交의 根本方針에 關하여 一場訓示를 하엿는데 그要旨는 如左하다

一、日支事變處理에 關하여는 新中央政府를 中心하여 今後는 그 秩序建設方針에 基하여 新中三、歐洲情勢에 對하여는 各國의 情勢가 錯綜하여 眞相을 把握하기 困難하나 戰爭이 進展되어 擴大되고잇는 現狀에 비추어 今後 益益 [illegible] 不容함이 緊要하다

二、歐洲戰爭에 對하여는 그進展에 따라 東亞方面에도 各種 [illegible] 考慮할 重要하는 問題가 發生하고잇는데 不介入政策을 堅持하는 根本方針에는 何等變更할 必要가 업는바 今後도 이에 基하여 外交政策을 實行할 것이다 [illegible]

四、蘭印問題에 對하여는 지난 四月十五日 談話發表로 [illegible] 現狀維持方針을 闡明하엿는데 和蘭에 對한 所謂危機가 반드시 目前에 切迫한 것도 아니나 다 우리의 [illegible] 따라서는 어떠한 問題가 發生할지 [illegible] 事前에 我方態度를 表明하여 주엇는데 東亞安定에 [illegible] 타도 [illegible] (寫眞은 有田外相)

皇后陛下 大宮御所行啓

【東京電話同盟】皇后陛下께옵서는 오는十日 午後一時十分 宮城御出門, 大宮御所에 行啓하옵시어 午後三時四十分 御所御發, 還啓하옵신다고 八日發表가 게 [illegible]

局部的事實로 敗戰云云은不當
英首相의戰況報告內容

【倫敦七日發同盟】七日 下院에서의 챔벌린首相의 演說은 다음과 갓다

英佛軍의 남쏘스撤退作戰은 極히 巧妙하게 敢行되엇다 어무런 損害업시 一夜에 完了되엇다 獨軍의 優勢한 空軍의 撤退하는 船舶과 陸軍을 攻擊하고 英佛聯合軍에 各一隻을 擊沈한것은 그後의 일이다 [illegible] 英軍部隊는 가티 [illegible]

損害誇張은無要
英陸相의諸威作戰說明內容

【倫敦七日發同盟】七日下院에서 스탄레陸相演說要旨는 如左하다 [illegible]

본・아르코伯逝去

【伯林七日發同盟】[illegible] 七日 [illegible] 七十歲이다

獨蘭電話連絡杜絶
和蘭政府緊急措置實施

【紐育七日發同盟】UP伯林電은 獨逸은 近近에 어떤方面으로든지 電擊作戰을 敢行할念慮가 잇다고 如左히 報道하엿다

一、伯林、和蘭各地間의 電話連絡은 七日午後突然 數時間동안 杜絶되엿다

一、三十歲로부터 五十歲까지의 獨軍豫備兵은 二十四時間豫定으로써 現役에 召集되엿다

右事實을 基礎로 이제 伯林市民中에는 獨逸의 다음 電擊作戰開始時期가 切迫되엿다는 소리가 노퍼지고잇다

【海牙七日發同盟】若干平靜되엿다고 傳하던 和蘭情勢는 七日突然 和蘭政府가 各種緊急措置를 實施한것에 依하여 再次急迫을 告하게되엿다 即 一、陸海空軍全兵員에 對하여 休暇取消 一、一九二七、一九二八年度被徵集兵의 即時召集 一、對外電話一切의 利用禁止 一、通信檢閱 [illegible] 一、漁業船員水夫에 對한 召集命令 [illegible] 一、大藏省當局 [illegible] 列車輸送 [illegible]

【華盛頓七日發同盟】[illegible] 和蘭政府 [illegible]

獨逸機械化部隊
獨蘭國境에出動

【紐育八日發同盟】AP通信의 [illegible] 機械化部隊가 브레멘 오스나브뤼크方面으로부터 和蘭國境附近에 到達한 때문이라고 한다 [illegible]

伊宣傳相伯林訪問

【羅馬七日發同盟】[illegible]

米艦隊、當分間 布哇方面에駐泊

【華盛頓七日發同盟】[illegible]

大野總監 水原、平澤方面視察

大野政務總監은 京畿道管內 水原, 平澤方面 [illegible] 視察하기爲하여 八日午前八時半 自動車로 水原으로 [illegible]

빨칸諸國去益緊張
獨軍의匈領內通過要求로

【부다페스트八日發同盟】[illegible]

△유고슬라비아
一、이미五十萬을 動員하고잇는 유고슬라비아는 다시補充兵의 追加召集을 하고잇다
一、아드리아海 諸港으로부터 [illegible] 急이要塞를 [illegible]

△土耳其
一、目下 [illegible]
一、土耳其兵士는 [illegible] 集結되고잇다

△維馬尼亞
[illegible]

△希臘
[illegible]

△勃牙利亞
[illegible]

人事・集會

[illegible]

本社參觀

▲全州師範學校 附屬小學校生徒六十名 (坂梨教諭引率下)

百補丸의効力은世界一

芳春三月은 服藥의最好機

虛弱이過度하면白藥이無効!

一、身外無物이오니 百補丸을 쓰시요
二、健康은 萬事亨通의根源이오니 百補丸을쓰시요
三、東西洋藥을 勿論하고百補丸以上 더조흔補藥이업스니 百補丸을쓰시요
四、無病長壽와享樂을爲하야 百補丸을쓰시요
五、効力最上 實行最上 世界强壯劑로確實한 證據잇는百補丸을쓰시요
六、事業成功을爲하야百補丸을 쓰시요

몸이弱하면 事業도失敗

百補丸은服藥家全部가證明하는 世界第一의補藥입니다

食慾倍加 陽氣倍加 活動倍加

百補丸

婦人百補丸

藥價 百補丸一劑拾圓・婦人百補丸一劑七圓・少年百補丸一劑五圓

無料進呈 [illegible] 一冊無料進呈

三醫大補丸

陽氣專門藥

百補丸原料中에서 陽氣材料만을倍加하야 製造한것입니다。

◎特別히 陽氣가不足하신분은「三신大보丸」을쓰시요

◎効力은 참더할것업습니다만은材料가極貴하야 多數製造가困難함으로, 至今까지 廣告도크게 못한것입니다

特價一劑、貳拾圓 半劑拾圓

자랑하는 百補丸의効力

一、氣血이俱虛하여 貧血이되고 形容이창백하고全身이衰弱한분
二、性慾이衰하고 手足과下초가冷하고 腰痛 [illegible]
三、口味가업고 消化不良과체증 [illegible]
四、四肢가勞困한분 [illegible]
五、神經이 衰弱하여 머리가 무겁고 [illegible]
六、[illegible]
七、消化不良체증 [illegible]
八、눈이 밝아지고 精神이조와지고 皮膚가 윤택하여지고 [illegible]
九、全身 五臟六腑를 다補하며 [illegible]
十、[illegible]
十一、長久連服하면 精力이絶倫하여 一生을無病健康한몸으로 不老長生할수잇습니다
十二、年久咳嗽와 오랜病疾도消滅됩니다

平和堂株式會社 內ルビ 百補丸株式會社

京城堅志町五一・電光三三〇・六二三・六二二番・振替京城二一六五五番

豐饒의謳歌를約束

故鄕樂壇에感激과情熱을바치려는新進部隊의意氣

本社主催新人音樂會、明夜로迫頭

가시의 길인 음악예술의 길을 닥거나오기 몇해만에 기우리고 싶어하든 정열로써 다채다양의 꽃송이들이 금춘학업을 마치고 희망에 부푼가슴이 가득차서 교문을 나선 우리의 음악학도들이 고향악단에 자기의 닥근 기술을 경견한 마음으로 고하는 본사주최의 제삼회신인음악회(新人音樂會)는 드디어 십일저녁 명치정부민관(府民館)에서 열리게되엇다 금번 출연할 회노들은 금춘졸업생중에서도 가장 기예가 뛰어나는 아홉남녀의수재 수를두명으로서 우리악단의 무대를 처음으로 밟는 만큼 가진바 기술을 왼놓기는 참으로 미충실이어서 우리악단의 풍요(豐饒)를 구가하는것도 머지안흔 장래일을 약속하는것이다

그리고 이날밤은 출연자 수효가 예년에없이 만코 연주곡목이 또한 풍부하여 저녁도 일찌기 여서시정각부터 개막할터이므로 내청인들은 일찍부터 입장하기를 바란다

◇프로그람

▲第一部

一、테너獨唱 金商奎(中音) 라르고…헨델曲 熱烈한사랑…그雷曲

二、소프라노獨唱 馬貞伊(東洋) 魔王…슈베르트曲 돈·카를로스…바돌디曲

三、테너獨唱 徐仁俊(東洋) 사랑의罪…마르티니曲 「카르멘」中에서…비제曲

四、소프라노獨唱 李圭仁(帝音) 「로엔그린」中엘자의꿈…봐그너曲

五、피아노獨奏 폴로네이즈…쇼팡曲

六、바리톤獨唱 [illegible]

七、테너獨唱 [illegible] 자장歌曲

八、소프라노獨唱 李炳旭(帝音) 아베·마리아…구노曲 「胡蝶夫人」中 개인어떤날…푸치니曲

九、바이올린獨奏 朴敬壎(東京) 瞑想의幻想曲…부-라曲

一〇、테너獨唱 [illegible] 「토스카」中아름다운누리…

一一、소프라노獨唱 [illegible]

▲第二部

一二、바리톤獨唱 라르고…헨델曲 [illegible]…베리니曲

一三、테너獨唱 [illegible] 어두운 무덤에서 …베-토벤曲

一四、소프라노獨唱 [illegible] …토스티曲 …보이톤曲

一五、바이올린獨奏 [illegible]

一六、테너獨唱 [illegible] …베-토-벤曲

一七、소프라노獨唱 [illegible] …푸치니曲

一八、바리톤獨唱 [illegible]

一九、피아노獨奏 [illegible]

二〇、테너獨唱 [illegible] 오·솔레미오…카푸아曲

二一、알토獨唱 [illegible]

二二、바리톤獨唱 [illegible] 어두운 무덤속에서 …베-토-벤曲

府內部分防空訓練

學校工場에도特殊訓練을實施

防空의徹底를期하라

장차 전조선에 거행할 대규모의 방공훈련에 압서서 경성부에서는 칠일부터 부내각처에서 부분훈련을 개시하여 진행하고잇다 즉 칠일밤에 신당정(新堂町)을 비롯하여 팔일밤에는 천대전 구일밤에는 종로이정목 십이일에는 교남정 십삼일에는 원정사정목 십사일에는 삼판통(三坂通) 십오일에는 본정서(本町署)관내 십칠일에는 영등포(永登浦)에서 실시하는데 가장 방공훈련이 일부내이구에 실시하여 실제로 등화관제의 정도를 눈에보이가면서 훈련하는것이다

또 오는 십팔일에는 용산소학교와 용산공작회사공장 이십일에는 경기고등여학교 이십팔일에는 경성중학교와 공장의 특수방공훈련도 경성할 ... 계획이다

汽罐掃除中에人夫四名火傷

칠일오전아홉시쯤 부내영등포 ... 공장에서 기관을 소제하든 인부 네명이 화상을 입엇다 ... 상을 각기입엇다

美化座談會

硏究機關設置、積極進出키로

경성을 살기조코 아름다운도시를 만들기위하여 경성부에서는 요전부터 부내에잇는 문학, 미술, 공예등의 권위자들을 모아노코 미화좌담회(美化座談會)를 열고 ... 잇다고하여 이를반 ...

兒童愛護講演

本社講堂서盛況裏閉幕

경성중앙보육(童心園)에서는 어린이를가진 부모들로하여 동우회호주간(?)을 맞어 팔일오후일곱시 본사대강당에서 이 꾸지람보다 칭찬을 하라는 주제로 강연회를 열엇는데 ... 어린이들을 굿세게 바르게 기르자는데잇섯스니만치 매우의의잇는 강연회였다 (사진은 성황이룬 동강연회장)

"내집은까치집!

그러나樂은그속에잇다"

人道橋下砂上災民部落探訪記 A記者

작년여름 남조선지방의한해로부터 살길을찾자 도시로흘러들어 ... 한강 인도교 미테 이룬 부락 ...

(사진은 인도교아래모래밧집)

咸南各地에大山火

方今猛燒中·燒失面積不少

【咸興支社電話】 함경남도에는 일일 팔일 이틀에걸쳐 여러군데서 산불이나서 팔일오후다섯시까지 칠십정보를 태우고도 계속하여 맹렬히 연소중이오 ... 홍원군 ... 북청군 ...

乘客折脚

칠일오후 ... 함경선마장(馬場)역에서 ... 열차가 막 출발 ...

昨年中航空郵便

前年五割假量激增

發送地	到着地	通數
朝鮮	朝鮮內各地	一二七、九五〇
同	內地	四七四、二三四五
同	關東州	三〇二、二八〇
同	滿洲國	四二八八九
朝鮮	外國	八九、九八六

도망간안해차저주오……

【咸興支社】 ... 어린자식을 내버리고 ... 매우안해하기는 ...

畵家들의憂鬱

繪畵資材輸入杜絶

유화즉 조선미술전람회를 압두고 화가들의 정진은 요지음 한창인데 여기에도 사변의 영향이 닥처와서 화가들을 우울케하고잇다 ... 그림재료는 외국제품이엇고 국내제품으로 색소(色素)만은 외국에서 수입하여서 쓰는것이나 이것도 ... 는 도저히 조선작품을 낼수가 업다는 것이다

靑年一名慘死

【京城】 경남고성군 ...

炭坑에瓦斯燃燒로死傷者五十一名

樺太島塔路炭鑛의慘事

【豐原電】 지난 팔일오후 ...

여름의名物氷菓

雪糖不足豫想코廢業店續出

芦澤衛生係主任談

이제부터 차차시원한 어름을 찾게되는 여름철에 들어가게되는데 ... 「아이스크림」과 「아이스케익」 ... 설탕이 귀하여진 ...

中等籠球리그

中東軍이制覇

第二位는協實이獲得

大日本籠球協會朝鮮支部에서 주최하는 昭和十五年度 中等籠球리-그戰은 지난四月二十五日부터 六日까지 열리엇는데 A코-트의 우승자 協實과 B코-트의 우승자 中東을 決勝에 ...

◇B코-트 (京師) ◇A코-트 (徽文)

순위	학교	성적
第一位	中東	七戰七勝
第二位	京師	大戰五勝一敗
第三位	普正	大戰四勝二敗
第四位	養正	大戰三勝三敗
第五位	中央	大戰二勝四敗
第六位	徽文	大戰一勝五敗
第七位	普成	大戰全敗
第一位	協實	七戰五勝二敗
第二位	徽新	五戰四勝一敗
第三位	大東	五戰三勝二敗
第四位	培材	五戰二勝三敗
第五位	東星	五戰一勝四敗
第六位		五戰五敗

◇決勝戰經過

協實		中東
18 8 14		10 20 10

中東 30 (20 10 · 8 18) 26 協實

比島側選手派遣實現에苦心

東亞大會比島正式來東決定

籠球部를新設

遞信局體育協會

汪精衛氏에게重量擧器具傳達

實業野球리그

延長에京電軍得勝

私立中等庭球聯盟

加盟校部長會議開催

原 秋 滿鮮好適改良漬物大根 滿支原產 胡白菜種子 豫約開始 規定進呈 種 播 滿洲農園 合資會社 熊岳城驛前 滿洲國

紳士 男女校 洋靴 呈進代無第次求請錄型 平安製革社洋靴部

建築報國 建築資金貸付 無料建築相談部 東京建物株式會社

肺病 名藥金剛湯

治淋特效 治淋特效 治淋特效 治淋特效 治淋特效

때를노치면!

무슨일에든지 때를노치여 不意의禍를보는수가만습니다。病―더구나『不治의病』이라고까지하는淋疾과 가치어려운病은 初期에고치지안흐면 慢性으로되여 큰苦生을하게됩니다。淋疾에는여러種類의藥劑가만흐니 患者는그選擇에注意하여 조흔藥을求해서 때를노치지말고速히治療할것입니다。

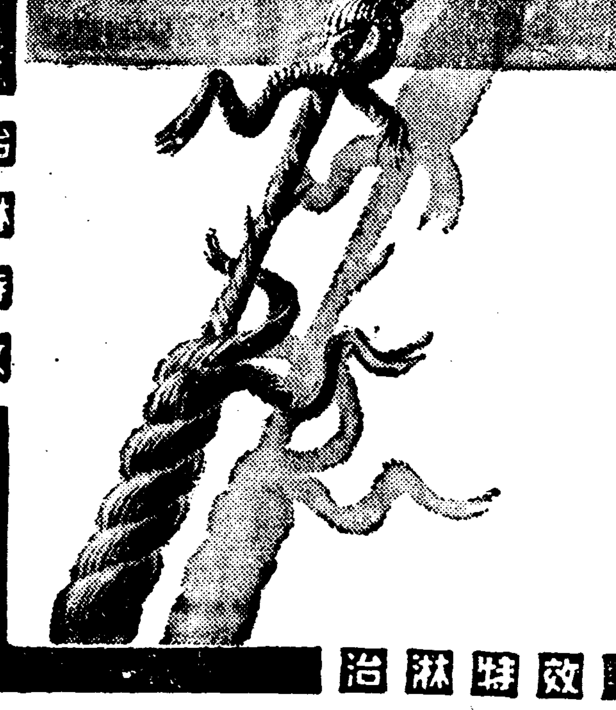

チーユーサイド는從來의모든 淋藥과는그成分、作用이다를뿐아니라 ...

包裝 24錠 試柳韓洋行 京城府西大門町一丁目

淋疾治療特效藥

藥劑変換療法

チーユーサイド G-U-CIDE

GZ-40.5

中部版

電信電話의 改善을 遞信局에 再陳情
仁川府勢振興會에서

【仁川】인천부세진흥회에서는 기보한바와가치 전신전화개선에대한문제를 체신당국에 여러차례에걸처 진정을하여왓스나 아직 그실현을 보지못하엿슴으로 요즘인간의 전화전보가 원거리보다 시간이더지연되어 일반의 불평이 적지안흠으로 이에 동회에서는 실로만부민의 여론으로 하서 팔일에는 재차체신국장에게진정한다는바 그진정의내용은 대략다음과갓다

一、仁川郵便局電話區域擴張

現行의 仁川局電話加入區域은 府域擴張前의 舊仁川에限하고 月尾島는勿論 其外新區域은 區域外의取扱을하기때문에 區域內의加入者에比하여 電話使用料에잇서서는 年額六十圓의 負擔加重을보게되고 또電話架設移轉時는 設備負擔金全額을 負擔시키는等 其外通話制度에잇서서는 何等差別的取扱을 바듬에도不拘코 電話使用에 잇서서는 不合理한制限에 束縛되어 遺憾이니 新區域에도 工場地帶乃至 住宅地帶는 擴張을 要望함

二、仁川局管內電話機改善

京城其外 府內主要都市의 電話는 全部自動式電話로 改善해잇슴에도 仁川管內만이 依然現在와如히 磁石式電話機로 通信者 相互間의 時間的浪費와 其外呼出不確實의 不便不利의 點이 만흠으로 自動式電話機를 施設토록 要望함

三、京仁間電話回線增設

京城과仁川은 由來地理的經濟的으로 [illegible] 關係에 잇슴으로 [illegible] 回線을 增設하여 [illegible] 要望함

四、京仁間通話料金引下

京城仁川人士는 一般識者의 輿論인 京仁一體化의 實現은 時間的問題로서 何人이라도 [illegible] 通話區域도 이機會에 擴張하여 京仁一體一地域의取扱에 改善할것이므로 通話料金을引下하여 [illegible] 京仁一體化의實現을 보도록要望함

五、仁川市外通話區域擴張

首府京城의 表玄關인 仁川은 大陸政策의 兵站基地 乃至起點地로서 使命을다하기 爲해서는 前各項의 施設改善을 必要할은勿論이고 仁川의市外通話區域은 京城同樣으로 內, 鮮, 滿, 支各地에 미치도록하여 如何한遠地라도 [illegible] 直接通話하도록하고 通話區域의 擴張을 [illegible] 要望함

이상과가치 遞信局에 진정하엿스나 [illegible] 어떠케될지 일반은 비상한주목을 [illegible]

機械百臺를增設
學生服地를多量生產
開城松高實業場에서

【開城】조선섬유공업계에 잇서서 단연이채를 날리는개성명산 송고직(松高織)은 소화십삼년부월 순면제품 제조검사령에 의하여 직조할수업게되자 한때송고실업장(松高實業場)은 전문상태의 위기에빠저잇섯다 그런데 그후동회사 전무인 허신(許信)씨와 산목부윤(山木府尹)의 비상한 활동으로 총독부의 후원을입어 현하비상시국에 적응한 상품공방의 학생복지(學生服地)를 제조하게되엇스며 일만지(日滿支)를제외한 외국수출품인 순면제품의 "송고직"도 종전대로 직조하게되엇다는바 [illegible] 이번동공장은 생산확충에 [illegible] 공장을 증설한후 기계백대를새로 [illegible]

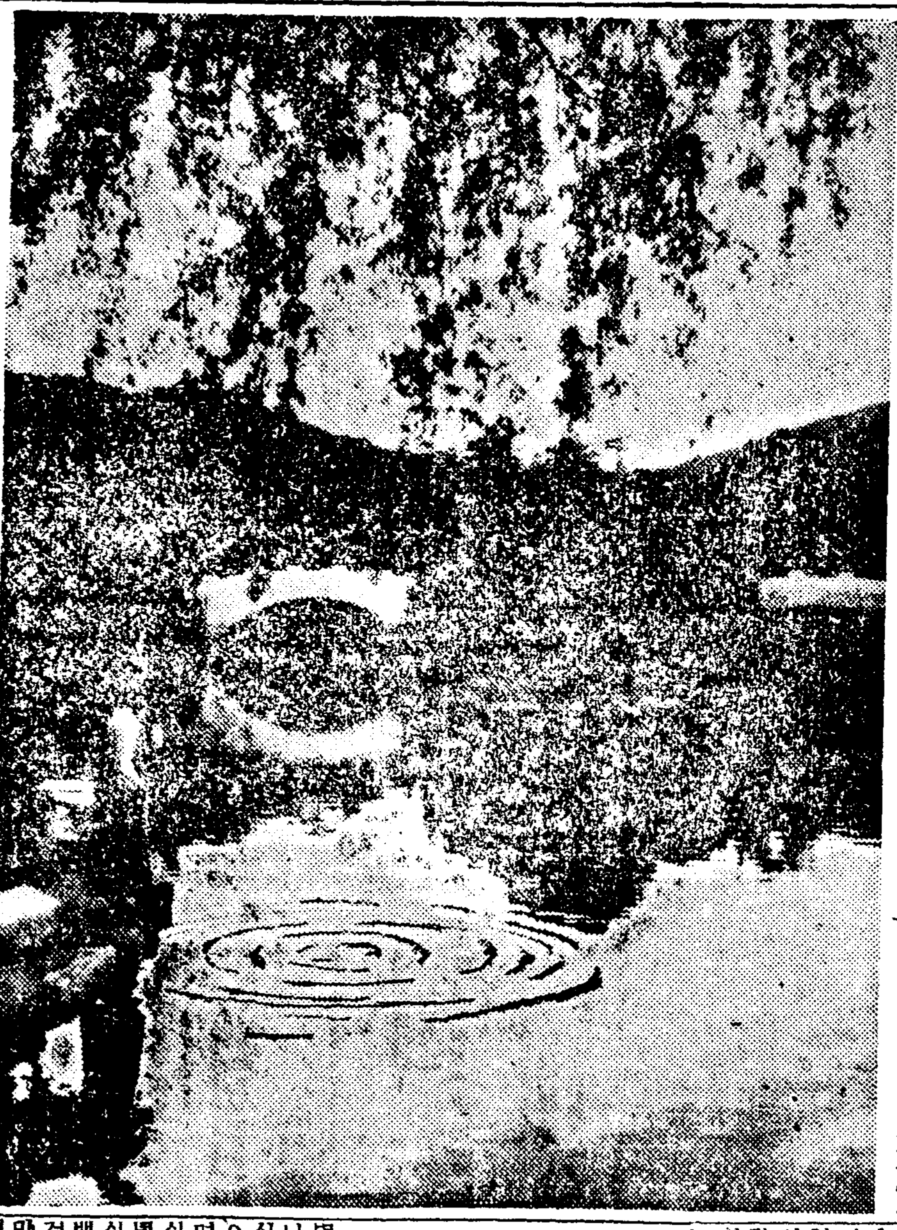

(一)波紋……(一)

전세돈詐欺한 惡德家主召喚

【仁川】인천부가 최근에 [illegible] 전세돈을 [illegible] 김은 [illegible] 전세백원을 [illegible]

內地優良村視察

【咸北文化】중북도 당국에서는 국민총동원운동 [illegible] 시설의 [illegible]

▲朴道原(璟城面書記) ▲蔡內宗一(...) ▲趙觀九(江外面書記) ▲田中道 ▲朝紡 ▲朝鮮重工業 ▲東洋拓殖 ▲南電 ▲朝鮮金屬 ▲本町 ▲朝鮮運送

江華郡各青年團에 精動普及部設置
來十五日에 一齊設置

【江華】소화십삼년에 전조선청년단을 규합하여 조선연합청년단을 결성한이래 각단의 단서 [illegible] 국민정신 총동원운동에 잇서도 [illegible]

私設青訓設置慫慂
釜山府서 朝紡等十個所에

【釜山文化】부산부에서는 청년훈련소에 [illegible] 회사공장에 사설청년훈련소를설치하도록 [illegible]

推薦바든志願兵 學科試驗을實施

【安城】경기도내에서 수위를점령한 당지의 추천을받은 지원병들의 학과시험은 오는 [illegible]

性病豫防座談會

【安城】안성경찰서에서는 [illegible]

花柳巷好景氣로 娼妓賞與制實施
仁川署考案不日施行

【仁川】꽃시절을 마지하여 지 [illegible]

陸軍志願兵 蘇萊서三名合格

【蘇萊】파밤경기도에서 실시한 [illegible]

寒心한이數字!
木浦의花柳病患者千八百人

【木浦】소화십사년중 목포관내 [illegible]

安城署서 乞人退治

【安城】안성서 [illegible]

創氏講話會

【江華】 [illegible]

江華 面對抗陸上競技
六月九日公設運動場서

【江華】시국하 국민의 체위 [illegible]

中鮮蹴球大會 盛況裡에終幕

【平康】누차보도한 평강군체육 [illegible]

文登鑛山神祠의 鎭座祭盛大擧行

長湍奢射擊大會

【長湍】장단경찰서와 재향군인 [illegible]

混食忌避의內幕
보리는사가지고헐까로되팔고 쌀만늘시세이상으로사들여

【慶北文化】 [illegible]

咸南沿岸漁獲高
二千八百九十萬餘圓
比前年一千四百餘萬圓激增

【元山】소화십사년도중 [illegible]

麟蹄邑公醫補缺

古舉金承哲氏特志

元山府戶別稅額 廿五萬九千餘圓
府民一人當二圓七十錢에該當

【元山】소화십오년도 원산부호 [illegible]

各運送店과協力 重要物品發着調查
木浦署서闇取引防止코자

【木浦】목포경찰서경제계에서는 [illegible]

貨物延着이頻頻

金堤女子青年團 結成式盛況

學級增加費醵出 懇談會開催

東草에白晝大火
二戶二棟이全燒

日本社協大會에 元山代表八氏向發

不正되술집跋扈
一般은當局取締要望

麟蹄에怪氣候繼續

春川長老教會獻金

在鄉軍人總會 盛況

中央學院增築費
學父兄會서醵出키로

座談會開催

歸還勞動者

米穀品質低劣

龍岡郡下에 流行性腦膜炎流行

江華
▲時日 昭和十五年六月九日(日曜)
▲場所 江華邑中央公設運動場
▲參加金 無團體拾圓也(申込時添付)
▲申請期日 六月二日午後六時까지
◇主催 江華郡體育協會
◇後援 江華新聞記者團(木曜會)
全江華 面對抗陸上競技會

痰と咳に コフシロップ COUGH SYRUP

無効返金 五積六聚 強性強精藥 早漏 淋疾梅毒藥 간질 문둥병 滿蒙特產物商會

六〇六號와 水銀劑

コロイゲン錠

內地移出入商에게 海東物產商會

어린이의善藥 小兒肝氣散 普生藥房本舖

長篇小說

青春茂盛【48】

李泰俊 作 鄭玄雄 畵

三角의 길 (四)

『독수의 속을 떠보려구 뭇는게 아니오 내가 결심하는 태 참고하려고……』

원선생도 독수의 기색을 마조 살폈다.

『참고 정도!』

『그럼 독수 의견이 곳 나헌테 명령으로 실행돼야만 허나?』

하고 원선생은 이번에는 벙긋이 우서보인다. 그러니까야 독수도 얼굴이 얼엇다 녹듯, 염은 우숨이 풍긴다.

그러나 우숨은 이내 죄리를 사려버린다.

『말허렌 허지 겁나 뭇헐가요.』

『해수시오』

『말험 내의견대루 해수시겟지요?』

『구속은 밭아수시오』

『흥!』

독수는 도로 새침해진다.

『그러나 독수의의견을 의견이든 욕망이든 독주고는 내가 『선생님은 늘 어 최욕을 구원허실 생각이시죠? 돌돈에 최득을 구해낼 사람은 원지원뿐이야요. 그러치만 최를준 원지원에게……용서허세요. 구혐을 밧기만허는것도 전부은 알지 마세요. 내맘두, 나로도 선생님을 구해내고시픈 아심도 물론이야요.

『나를 구해낼?』

『그럼요!』

『내가 그다지 무슨 어려운처지에 빠지잇섯소?』

『그럼 아닌줄 아세요?』

『……』

원선생은 눈만 뚱그래진다.

『선생님은 기치되기야요』

『기치다니?』

『곡마단에 못가보셧세요?』

『거긴 또 무슨 소리요?』

『그 육중한 코끼리가 최꼬만 궤짝 우에도 올타서구 깃대도 물어올리구 절도 하구하는거』

『……』

『코끼리헌텐 벅극 아니구 멕야요? 코끼리헌텐 밀림(密林)과 광야(曠野)가 제무대지 뭐야요?』

『내가 코끼리굴수 잇소?』

『학교나 애배당은 선생님을 구속허는데가 아니구 뭐야요?』

『난 조곰도 구속을 안 느꼇는데?』

『길드신 때문이죠. 내가 깨처드리구시픈건 그점이야요. 내가선생님을 구해드리려는건 그점을깨처드릴려거야요』

『그럴가?』

『선생해석은 선생님보다 더잘할사람이 얼마든지잇세요. 또 선생의 성당한 해석 보다는 세기(世紀)에 대한 정당한해석을 요구하는 사람이 얼마나더만큼지 모를거야요』

『독주?』

『네?』

『독주가 나를소하하기 때문에 날지내치게 과대평가를 하는거어닐가?』

『……』

『내눈을 그럼언애 새명(鮮明)으로보세요?』

『……』

한참뒤에 마조보다가 서로엽굴을붉히고 잠잠해버린다.

원선생은 자기의 마음이라고 할가 자기의 감성이라고 할가 사상이라고할가 정신이라고할가 아뭏든 자기의것인 자기의일부분이엔 돌리지어는무엇이 전에업시 느껴진다.

『이게 독주에게 접근해짐을 확실히 느낀다.

『아닐가?』

『이게 독수에게의 나의사랑이 아닐가?』

하는의심을 얼우켜온다.

신중히 조경허구 참사할거만은 미더주시오』

『여러말할것 업세요. 빤빤스런다구 욕허실테죠 그러치만 난 여우잇는 사치스런 문제 아니니까요 내결밖헌 용마대루 말할수밧게 업는거야요』

『……』

『단념해주세요』

『단념?』

『네』

『누굴?』

독주는 빤-히 처다보더니

『물어볼게 뭐야요?』

한다.

그리고 멀거니 천정을 처다보는 원선생에게

『선생님여 단념허시기전에 은심이가 단념햇을것두 알어요 그러치만 마지못해 단념허실게아니라 선생님자신이 자진해 나때문에 은심일단념해수세요. 아니라 허세요. 그게 내욕되한 욕망대루야요?』

『그리곤?』

『당분간 판계해오신 사회에선 언되허세요애배당두 돌돈 고만두서야될지지만……그따위 다 거더차구, 생식두 저더치세요. 다그런 수공업시대 철학은 접어체세요. 현대인답게, 기계화문대에 왜 못 참녀혀는거야요?』

『……』

『당분간 내가 벌께요. 어방에와 세상에 제 인식을 어드시두록은 세상을 가만히 응시만허구 게시란말이야요』

『……』

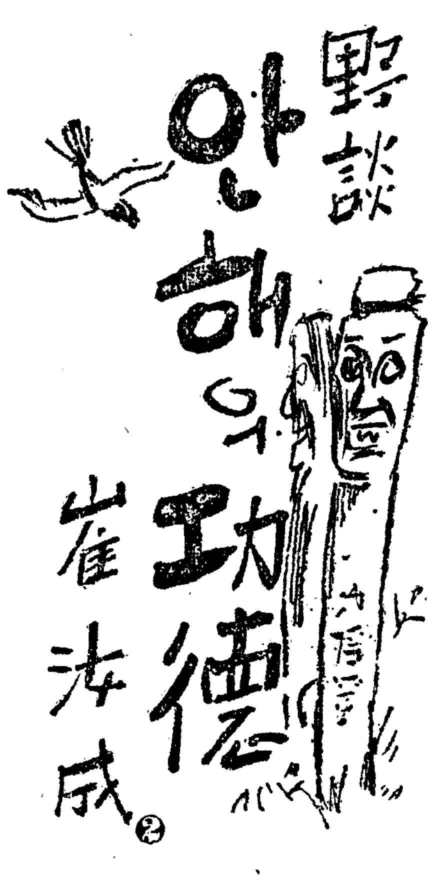

그러나 악마의 심사는조흥함을 세기하는 섬통이 너무나 파행하엿다.

그래서 송이사도 명령만 지내고보면 그 아들을 장가를 드려가지고 무궁한사미를 보앗슬것이데 그여시 조흐일을 시기하는 악마의 손씨에 걸려서 그해든지송진사가 우연히 병이 들더니 그해 섯달에 무참이세상을 떠나게되엇다. 그러고보니 혼기는 자연 물러엿다.

영구여 영구의 몸의 악운이 엄어나는 첫걸음이다 영구가 그 아버지 상을 당한지 간신히 여러달 뒤이다.

불행하게도 그 어머니가마저 이 세상을 떠낫다.

이때를 당한 영구의 신세야 얼마나 참혹하고 가엽슨가.

아직 어십도 못된 편갈아이로 불과 일년에 부모가 상망을하니 영구의 호천통곡이야 실로 어떠라고 다 말할수가 업는상태이다.

영구는 모든 사람들에게 하물 따라서 간신히 슬픔을 억제하고 섬심으로 처상을, 하여서 장사를 지낸뒤에 날마다 호곡을 하며 세월을 보내엇다.

그는 원체 출천한 효심이엇서서 삼년상을 제산과 성심을 다해서 마치엇다.

그리고보니 본시 그리제석 마치도 못한 재산이 겨의 탕진이될 지경이다.

그래서 그는 언에 주강어업서 단지 하인의 손만 빌어가지고 삼년상을 마치기도 여간 어려운것이 아니엇다.

그러면 삼년을 마친 뒤에는 물론 전생의뒤터 다 종기를 하고 정에를 마저서 가업을 정돈하지안흐면 안될것이다.

영구도 어런것을 모르는것이아니엇다.

그러나 그는 얼는 그러케 성취할 아니하려고 하엿다. 여것은 다론것어 아니다. 우리집 형편어 어러케 어려게 되엇는데 내가 어왕장가를 갓스면 할수어거니와 아직 장가를 아니갓스니 구태어 남을 다려다가 고생을 서길것어 업는즉아예 성례를말고 아무때라도 내가 방신을 하뒤에 장가를 드는것어 올켓다고 생각이 든것이다.

그래서 송생의 집 형편이다든지 또는 그자신의처지로만본다면 서래하기가 인시기급하지만 그는 집지 트기를 아니하고 주야공부만 하고엇섯다. 여 참 며들수 입고 알수업는것은 사람의운명이다.

여직도 베운추에서 해울 치고 엇는 송생의 외로운 몸에는 불칙한 악운이 또 폭발하게되엿다.

어느날 저녁이다.

송생이 저녁이라고 그립자가 어른어른하는 희미한 그웃을 먹고 빤한 등잔불 아래 찬벼을 안고 밤어지도록 글을 읽는데 때는마침 엄동이다.

엇다금씩 기동을치고 돌아가는 바람소리는 엉엉하고 그끄를 어여 따르른따르르하고 떠는 문풍지소리는 소리만 들어도 소름이께진다.

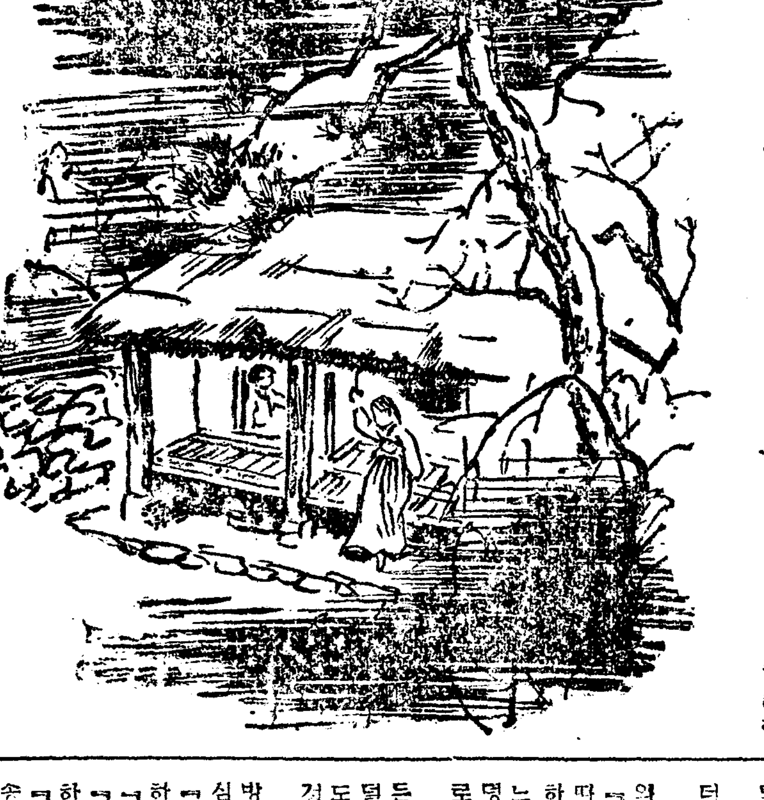

송생이 글을 읽다가 문풍지소리를 들을적마다 어깨를 으쓱 으쓱하고 전저리를 부르르 치면서

『어 날도 몹시도 춥다. 오늘이 가던중 제일 치운가보다. 내가 며상을 추위는 때 참는 사람인데 오늘은 참 견딜수가 업는걸. 그러니 날이 어러케도 몹시 치운가-』

그는 비로 누구하고 이야기나 하는듯키 혼자서주거니 받거니 하다가 그는 별안간 외손을 올리밀어오른쪽 어깨를 쿡 쳐서 속내리미는 동서에 그의 고개는 건너편 천정을 향하며

『아- 어겻봐라 찬바람이 어떠케 들어오는지 며 어깨가 떠러지는것 가튼걸-』

이와가치 중얼대는 순간에 그의 두손은 다시 두무릅을 쓸엇다.

그리고 그다음은 읽던책을 더펴노앗다.

송생은 책을 더프면서 어이와가치 말을 하엿다.

『오늘은 어재보다 좀 일까마는 그만두어야하겟다』

하며 얼른 일어나더니 어느듯 그의몸은 어래목에엉명하게 까타노흔 자릿속으로 들어갓다.

그러나 그의 뼈빠지 고든 몸은 이불을아올려 덜덜떨리엇다. 송생은 암만해도 그냥 참을수는 업섯던것이다.

그래서 그는 할수업시안방에서 곤히 삼들어잇는게심이를 부르게되엇다.

『에-게심아』

『……』

하고 불러다.

『얘게심이 자니?』

『……』

하고 또불럿다.

송생은 좀 화가 난듯키손으로 문을 똑똑두드리며

『얘게심이 자니?』

하고 소리를 좀크게 질럿다』

게심이가 그때야 얼어 돗

『내애-』

하고 일어나더니 문을열고 나오던서

『아이날도 몹시도춥다』

하며 더듬더듬 나려와서방문을 조곰 열며

『서방님왜 부르섯습니까』

날에 몹시치운데 방이대단히 차시지요』

하면서 손을 자리며테다너허 보더니

『아니 방어 어러케 차서 어떠케 주무서요?』

『그래 방이 그러케 차서 잘수가 업서서 불을 좀더 때라고 불럿다. 그러니 조그만치 더 때라 그러고오늘밤에 바람이 대단히 부니 불을 잘 쓸어너코 조섬하여라.』

게심이가 대답을 하고방문을 다친뒤에 불을 때고 들어갓다.

게심이도 잠이 기피 들엇고 송생은 춥디던 방이 뜻뜻하여서 천잠이 꼭 들엇다.

쏘다들듯한 별은 널리우주를 더퍼 번쩍거리고 억세고 슬기찬 찬바람은 산악을 흔들어서 우롱거린다. (계속)

구"경"즐"기"는"서"울"사"람"
映畵館定員超過每日一萬人

시내의 영화관과 극장의 흥행장소는 연일초만원을 이루어 경성의의 입장자도 상당한 수효에 이르고잇다. 판내에열군데나 흥행장소가 지고잇는경성보안계에서 답장원조과채체에상당히 머리를써이고잇는데 요즘조사한바에의하면 합하가트면 하루에 각극 초과인원이 일만일천인에 달한다고하다 즉동서판내에잇는흥행장의 초과원은

▲명치좌(明治座)…일천백사십오인▲약초(若草)…일천인▲경성보총극장(京寶)…일천백삼십사인▲경극(京劇)…구백인▲낭화관(浪花館)…삼백사십여인▲희락관(喜樂館)…일천오십여인▲중앙관(中央館)…팔백오십팔인▲욱좌(旭座)…사백오십인▲…영화극장

演劇映畵

高映의新作二本

극영화 문화영화 두방면으로 본격적 제작활동을 시작하고잇는 고려영화사(高映)에서는 이번에 또다시 얼마전에 새로이 입사한 박기채(朴基采)감독으로 하여금 기생생활로부터 취재한 『다녹정야화(茶綠亭夜話)』를 제작하게되엇다는바이와동시에동사의신인 감독으로『신시극단체의 무대 뒤『가꾸야』생활을 그린 『춘향야화(春香夜話)』를 제작하리라한다.

朝映의『스탭』募集

오는십일까지 모집마감을하고잇는 조영(朝映)의 제작스탭과 남녀배우의 수효는대성황을 이루어 벌써 지난달 삼십일 현재로서 이백오십여명의 응모자를 보이고 잇다는바 이에 대강 내용을 볼것가트면 남배우 자천사가일백이십명 여배우지원자가이십명『카메라·맨』에 일백이십오명 장치가 십명조명지원자가이십명이라한다.

映畵常設館과觀客
晝夜別興行의一得一失

▼…처단 요일 시내 본정서에서는 파회하에 잇는 각 영화상설관에대하여 여지껏 수야계속해서 나려오던 흥행을 이제부터는 낮과 밤으로 나누어서 교야는별흥행으로 하라는 종청을 보내엇다는 소식이 들린다.

▼…여기에 대하여 각극장측의 책임사들은 파칩서의 지시니까 하는수업시 그대로 실행은 하겟지만 어의견에 대해서 찬성할수는 업다는 반대의 생각을 품고 잇다는 말도 들린다.

▼…그러나 사실 어떤여 편리하고 조흔나가 우선 영화를 보러가는 편의 입장에서 중요히 검토하여 보지 안호면 안될일이다. 민중의 오락기관으로서 어려라하고 내세울만한 여무런 기관이 업는때문에 서울의 시민은 하루의 피로를 풀기 위해서도 또는 그날 하루의 행락을 즐기기 위해서도 최대한도로서 극장을 이용하고 잇는것은 사실이다.

▼…이극장에 가장 만이 자리를 잡고잇는것이 봉급생활인이상, 이에 그편이 이다.

섬하여 흥행계도를 변경하여 어른것은 가장 적절한 처리라 아니할수업다.

▼…낮과밤을 나누어서손님을 갈아드린다면 우선위생상 큰 동화이 잇슬것은 문 마찬가지도어다. 아침부터 문을 열어노하 손님을 껌어드려서 장내의 공기를 혼극하게 만들어가지고 이대로 밤까지 계속하다는데는 누구나 선혹 호의를가지고 발을 드려노흘수는 업슬것이다.

▼…그러나 놀흔 여기에도 절대로 폐단이 업는것은 아니다. 세시나 네시에 뒤는게 구경간 사람이 다섯시이후, 밤흥행때문에 보것을 체 다 보지못하고 자리를 일어나 나오지 안호면 안되는것 가튼것은 종래에 비하여 확실히 불편해진 하나의 풍속일것이다.

▼…그러나 이것하나만을 가지고『수야별흥행』을 근본적으로 반대할 이유는 되지못할줄안다. 그대신 백사람 천사람의 마시는 공기가 청신해지고 좌석이계뭇해시다면 이얼마나 조흔일이랴. (東?生)

『벤넷트』孃結婚

일홈이만흠것도 『헐리웃드』지만 결혼이 만흠것도 역시『헐리웃드』입니다 사진에보이는 아리따운 신부는 『죤·벤넷트』양이고 여페 선 사나이는 그의새신랑 『월터-왕거-』군이랍니다.

前線慰問劇團에 英政府, 緘口令發布

【倫敦發同盟】영국극단의 유명한의 배우들이요즘에 어르러 『마지노』선을 순회하려나가는 영국군이나 흥은기튼 서부전선부근이에서 대기하고잇는 영국내군대원선인들을 위문하기위하여 간혹 불란서로건너가서 섬심해 묫견디는 영국병사들에게 『런던』의 『웨스트·엔드』의 기분을 부어주고잇는데 최근에어러서는 금격히 이원극단의 수효도 늘엇스므로 육군성(陸軍省)에서는 『스파이』를 방지하자는견지에잇서서 일부전인들 외유흥행을 떠나는남녀 배우들을 모아노코 다음과가튼 주의를 주어 불란서로 건너가게하엿다한다.

(1)공개된 좌석에잇서서 군사문제를 말해서는 안된다.

(2)영국의 후편소화 군사시설을 누설하여서는 안된다.

(3)아직모르는사람과 공연히 이야기하여서는 안된다

(4)영국정부의 시정을 비판하지말것.

(5)불란서에서바든 연상을편지에쓰지말것.

(6)다른사람에게서 부탁바든 편지를 영국인으로 가지고들어와서는 안된다.

(7)불란서보고온것을 영국안에 들어와 이야기해서는 안된다.

▲이십세기『폭스』에서는 에비-너, 달머-』 원작의 『청구(靑鳩)』의 영화화권을 획득하엿다.

【文化前線】…수입인▲부민관(府民館)……일천백인이 이상찰가치입구찰에서는부로 되어잇스나 어수에서는『부민관』과 『욱좌』를 제하고는 거의 전부가 하루에 세번씩이나 흥행하므로 매일 흥입장자는 대개 상한수천인에달하는셈이다.

어수에어 불필 본시서여서는 간판에 엄중주의하는 동시에 꼬지라 밤을 나누어소위『수야별흥행』을 하기로되엇든바 어리게 여관년 수파를 보이고잇는 근본취지는불어나는 인구에 비하여 극장수효가 정은것과 어둔소가좁의 가설로 판재의 수효가는 때문이라한다.

海外短信
西部戰線에『入浴데-』

【倫敦發同盟】매일가게 유흥을 하고잇는 서부전선(西部戰線)의 영국병사이에는 일주일에 한번씩목욕을 하여도조타는소위『입욕(入浴)데-』가새로히 설정되엿다한다. 언제까지나 계속될지모르는『사보타-주』선생에 병사들을 괴로하게해서는 어려다고 미리잇서 어그잇는 영국사람의 병정은 요즘에 이르러 서부전선에서 각부대에게 여러가지를 들어 보내하다. 어 이곳에 어무대에는 하루건너 크니 두대씩을 배치하여가져고 목욕탕을 설치하고서 운반하도록 된것인데 수용이된은 한개에 시간 사십명씩이라한다. 이동목욕탕 한개에는 어사위 다섯개나 뽑혀 엿다한다. 그래서 어떤부대에서는 어것을『천가례-지』에다가 실치해서 일주일에 한번씩 입욕·데-』를 정하고 그날은 부대의선에 낮과밤을 기려지안코 목욕을하게에 한다 어라한다.

講演 敎育과人格 (五月九日午後九時四十分)
李克魯

교육의목적은 유완한 인간을 지도하여 정내에 석함의 직분을다하고 도리생활을 완전하함 사람으로 양성하에엿스니 교육에는 그종류에따라 정제교육, 지식교육, 정어교육, 기술교육어 잇스며 자리에따라 가정교육, 학교교육, 사회교육이 잇습니다 인격은 윤리학상으로 도리행위의 주체요, 법률상으로 법률적행위의수체요, 사회학상의로공동생활의 수체로 그것은 일개인으로서 완전한 독립을 엇는자격을 이미합니다. 나는교육과 인격의 떼려질수 업는관계를 논하여교육에의한인격의성의길에 도달하고저합니다.

라디오드라마 (五月九日午後八時二十五分)
돌아온아들 (洪曉民作)

金老人 李素然
그夫人 卜惠淑
德三 洪開明
七星 徐月影
면두리 金鮮英
千石 洪開明
演出 金永春

칠성은 어부의아들이면서도 바다를슬허햇기때문에 드듸여 아버지께 버림을밧고 도회로 흘러갓다. 칠성을 쫏아냇뒤에 아버지는 매일가치 아들이회개하고 아버지한테 도라오기만기다렷다. 칠성은 천자를대리고도라왓다. 아버지의 꾸지람이무서워 일선남로에 어머니를만나다. 그때마침 출어한 어는지도 바다에서 돌아오저 안는다. 칠성은 아버지를구하려고 저무서운바다로 용감하게들어가 아버지를건지고 어레서부자의 정의는 영원이아름답게 빛쳐진다.

放送 JODK

九日(木)

▲午前六時(東) 라디오體操
▲同七時 宮城遙拜 氣象通報 ▲生메모 日用品時勢
▲正午(東) 時報 오늘의어두실
▲同零時三〇分 뉴-스
▲同一時一五分 家庭時間 燕妹 잇는科學이야기 朴瑢烈
▲同四時 뉴-스 職業紹介
▲同六時 하-모니카獨奏와二重奏 一、二重奏 少年國의노래 二、同 童謠集 三、獨奏 三色旗 四、二重奏 舞踏會의勸誘 五、同組曲『愛國大進軍』 河西 河西
▲同六時一五分 어린이新聞
▲同六時三〇分 라디오時局讀本
▲同七時 뉴-스 天氣豫報
▲同七時三〇分 精動時間 (戰時生活의最前線)
▲同七時四〇分 講演『敎育과人格』 李克魯
▲同八時 피아노獨奏 唱曲 A長調 모-사르트作曲 第一樂章 主題와變奏曲 第二樂章 메뉴엣트 第三樂章 土耳其 行進曲 朴 淑
▲同八時二五分 라디오드라마 돌아온아들
▲同八時五五分 唱調 一、短歌 二、唱調 打鈴 어서라世上事 歌手 韓成俊
▲同九時三〇分 뉴-스解說
▲同九時四〇分 (東)時報 뉴-스 氣象通報 라디오메모 明日曆
▲同一〇時 地方으로보내는뉴-스
▲同一〇時一〇分 中等國語講座 (四八) 金周

第一放送
▲午後零時五分 (大)輕音樂 ▲同四時三〇分 (東)大相撲實況 ▲同六時朗報(京城) ▲同六時一五分 講演(火野葦平) ▲同七時三〇分(城)

十日(金)

▲午前六時 (東)라디오體操
▲同七時 宮城遙拜
▲同一〇時三〇分 氣象通報 料理愛法『牛肉料理』 日用品時勢
▲正午 (東)時報 오늘의어두실
▲午後零時五分 청노獨奏 (레코-드)
▲同零時三〇分 뉴-스
▲同一時一五分 家庭時間『남은編物再生이야기』 梨花專門敎授 任貞爀
▲同四時 뉴-스 職業紹介
▲同六時 童謠 金貞淑 金順愛
▲同六時一五分 어린이新聞 피아노伴奏 金 純 永
▲同六時三〇分 支那語講座(五)
▲同七時 뉴-스 天氣豫報
▲同七時三〇分 講演『日蓮上人이야기』(二) 李 相 殷
▲同八時 歌謠曲 一、어머님생각 二、한숨이 三、벼오는밤
▲同八時三〇分 西道雜歌 京城放送管絃樂團
▲同八時一五分 (城)物語
▲同九時(東)物語
▲同九時四〇分(東) 時報 뉴-스 氣象通報 라디오메모 明日曆
▲同十時 地方으로보내는뉴-스
▲同十時一〇分 레코-드音樂

第一放送
▲午後零時五分(東) 箏曲 ▲同六時二十五分(東) 講演 ▲同六時四十分 (名古屋) ▲同八時(大) 室內樂 ▲同八時三〇分(新京) 티프트 ▲同九時一〇分(東) 時事解說

千葉二段雪辱戰
白, 이雪會稽之恥 餘恨은馬耳東風

觀戰記 權 秉 夢

中盤大局을 戰局形勢하나 黑으로서는 形勢이 切迫을 敗勢가하나 어는『千甲』에 十方撤回 이라 어찌 安逸한 避兵을 抵抗하리요? 鷹揚의 觀戰도 모두 水泡에도 歸歎.

形勢의 決勝戰도 膠着하고 말앗다? 黑二八으로 作하고 白 丑의二刻지 三으로 明白히 한것도 업고 逆轉는 바로 전기에 그때 뭇 二十 하다? 白 一〇〇을 꼭 東

─【完】─

評하다? 局面이…… 許同에 들어가 白二十六目 黑一十四로 終局하니 白이勝 當 十四目半을 勝하엿다 千葉二段은 前回 싸움에 敗를 보고 臥薪嘗膽하던 남어지에 會稽之恥를 快히하엿스니 十八年前이가 떠오른다.

【寸評】初盤布石에는 彼此가無理없이 어더니 黑敗因은二에잇다 左下隅에 野營으로因하여 大局을도로 不利하엿고 中盤을너무 東中大事를 辛의 一黑着으로 勝負를 당하엿스니 아무리 風雲變化를 넘기하나 어찌 거기서당하랴?

【對局感想】勝敗는兵家常事니야 敗은 馬耳東風으로 勝者는 歎.

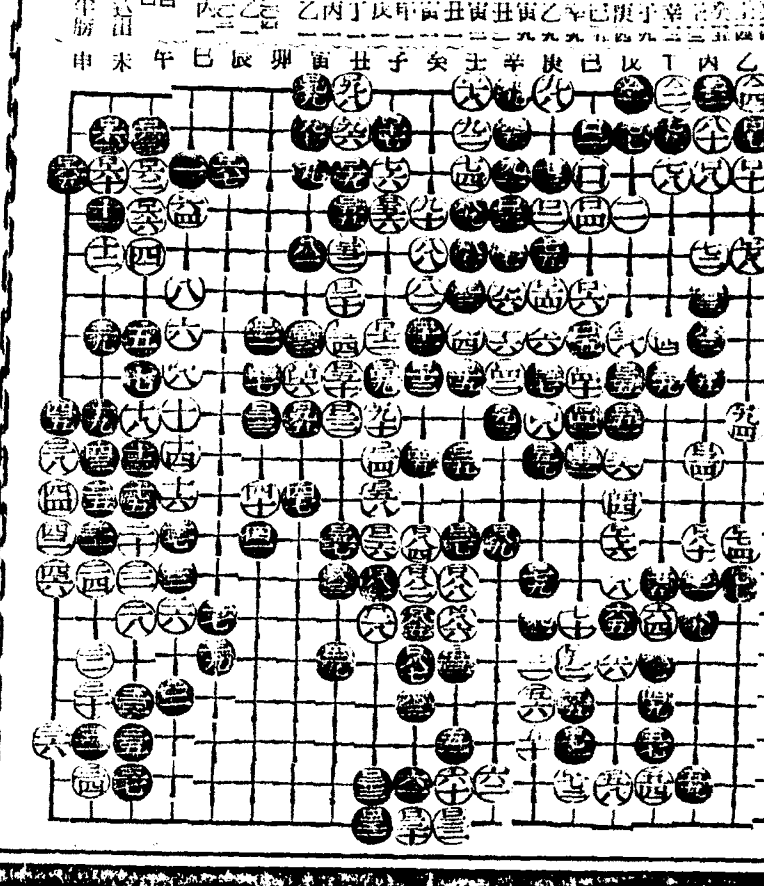

白「二段」千葉茂·黑 盧史楚 【四日午後八時】

肌의榮養에 皮膚障害에 健康化粧에

ムーリク 美身 グラフ

ホルモン及びヴィタミン配合

最高性能をもつ 榮養クリーム

京城寶塚劇場
八日ヨリ十四日マデ 黃金座改め
グラフ·パ社ニュース 2時00 6時20分
父に祈る 宮本武藏 3時10分 7時30分
朝日ニュース 間諜X27 12時30分 4時30分 8時50分

明治座
5月6日…5月12日上映時間表
信子 10·00
ニュース R·K·O 朝日 14·35 3·17 7·00
隣に祈る 豫告篇
ゼンダ城の虜 12·03 3·47 7·30
信子 1·40 5·15 9·00

京劇 日本
新興京都入作 道円寺子供等みどり
誰か故郷を想はざる
花嫁十三夜
大東亞三十錢 ニュース
(阿波吹の巡)近日封切
五月七日ヨリ上映番組時間表
第一回 上映時 第二回 上映時

若草東寶
5月7日よりの上映時間表 (入場料五十錢)
ニュース 12·10 3·30 6·50
ヴアリエテと乙女 12·20 3·40 7·05
ニュース
(文化映畵) 10·30 1·45 5·05 8·30
飛行機はなぜとぶか
新女性鏡(後篇) 10·50 2·05 5·25 8·50
但シ日曜日ハ九時半より上映

大陸劇場
5月5日より
ニュース
乙女の曲譜告 11·00 2·35 6·30
四季の夢 11·20 2·57 6·48
授業料 1·05 4·44 8·30

桃花劇場
五月八日―十日
子供の四季(後篇)
太西洋の秘密
ルイズ·ウイルド
次週エノケン彌次喜多

劇團高協
巡回日程
五月 十四日 十五日 十六日 十七日 北京 十八日 十九日 二十日 天津
春香傳 五幕八場
어머니 一幕

第一劇場
五月八日より
어버지와 그아들
テンプルの上海脫出
美しき出發
動物の世界

新富座
五月八日―十日
エノケン彌次喜多
太西洋の秘密
次郞長保道中

優美館
五月八日より大公開
唸れ! ダ·オルガ
妖鬼インヤ
懐る故郷
事變ニュース